26 de Septiembre de 1965

LUCHA LIBRE

NUM. 101 DOS PESOS

José Azzary

Guatemala

Lucha Libre

Bobby Bonales

México
Lucha Libre

EL VIERNES EN LA MEXICO:

ENCUENTROS DESCONCERTANTES

Bastante trabajo tuvieron los réferis en el encuentro de fondo. Pilusso y Lagarde dieron rienda suelta a sus tropelías.

Benny Galant se vió muy comprometido en su encuentro con el campeón mundial. Este lo atacó y la gráfica bien lo captó.

Muchas sorpresas se registraron en la batalla campal. Pilusso y Lagarde ganaron en la estrella a El Santo y Ham Lee. Mil Máscaras retó al Espanto I y Guajardo rompió relaciones con Benny Galant. Lo mejor: Rayo de Jalisco contra Shadow que empataron.

Por BILLY THE KID

Para la mayoría de los aficionados de las alturas que asistieron el viernes pasado por la noche al local de la arena México, la velada les pareció escasa de emociones, pero en una batalla campal en donde participan doce ases del pancrasio, todo y todas las sorpresas pueden suceder. Pero en realidad, la lucha estelar entre los cuatro últimos supervivientes de la campal dejó mucho que desear.

Los triunfadores resultaron ser los rudos Karloff Lagarde y Henry Pilusso sobre los técnicos El Santo y Felipe Ham Lee en tres caídas; la más emocionante fue la primera caída, única que se apuntaron los favoritos de los aficionados.

La semifinal, que también estaba marcada a dos de tres caídas, terminó en dos al hilo a favor del doble monarca welter Huracán Ramírez sobre el aguerrido Ray Mendoza; éste terminó con el rostro ensangrentado, mientras que su victimario con la máscara hecha pedazos. Huracán volvió a dar otra gran exhibición de buen luchar, pero tuvo que conformarse con una victoria por descalificación en la segunda caída, al ser arteramente faulead0 por el indio Mendoza, que salió como siempre bravo y buscando el gane. Mil Máscaras logró un paso más a su consagración, al derrotar al Espanto I en una sola caída llena de emoción y al igual que la semifinal, fue sangrienta y emotiva. Mil Máscaras terminó con la capucha rota y El Espanto I sangrando en abundancia; el triunfo de M. M. fue a base de una quebradora de espaldas en todo lo alto.

Otra sorpresa grande fue la de ver frente a frente a Benny Galant que reaparecía y René Guajardo. La lucha empezó a llovarse en el terreno técnico, siendo Galant el primero en usar la rudeza al verse superado por la técnica del mexicano, que entonces sacó a relucir su bravura hasta vencer al galo, a punta de lorreta y planchada. No creemos que esto pare así. En la primera de la derivada de la campal, vimos un encuentro alegre y de mucha velocidad entre Rayo de Jalisco y Black Shadow, que terminaron enredados al chocar de cabeza cuando ambos querían topear. En las preliminares, Chino Chavo dañó a Tarzán Moreno y Rodolfo Ruiz a Mishima Ota

EL LUCHADOR DE LA SEMANA

Hoy compromiso el del reporte para seleccionar el luchador de la semana! Todos los combates de la pasada velada en la Arena México fueron magníficos, los participantes dieron mucho brazo para vencer, y sólo tres noches cortar y por cortos márgen dieron a Black Shadow y Rayo de Jalisco como los "LUCHADORES DE LA SEMANA". Todo el tapado valor de ayer nuevamente dieron formidable choque que tuvieron empatado.

AHORA VERAS

Parece decirle Pilusso al celestial encapuchado. Karloff lo sostiene.

¿TE VAS A DAR?

Con esta quebradora en todo lo alto, casi es seguro que el susto mayor pida paz.

CHISPAS, CHISPAS

Entre un millar de kilos se encuentra el campeón mundial de los welters.

ESTAS DURO

Y como roca. Bastante trabajo les costó a los rudos someter a El Santo.

DE PURO CLAVADO

Va hacia el enterimado El Espanto I. Mil Máscaras así le ganó el viernes último.

ORDEN ORDEN

Y nos amanecemos, grita Rositx Kangel cuando interviene en un lance del match.

HINCADITOS LOS DOS

Pero haciéndose el mayor daño posible. Bonioff sudó tinta para separarlos.

¡COMO RODASTE!

Hasta fuera del enterimado llegó el gran tinaco, y hasta allá lo siguió el Mil.

AY, AY, AY...

Huracán Ramírez y Mendoza se trenzaron en duro combate. Descalificaron a Ray.

ES CARGADO EL DESTROYER PILUSSO

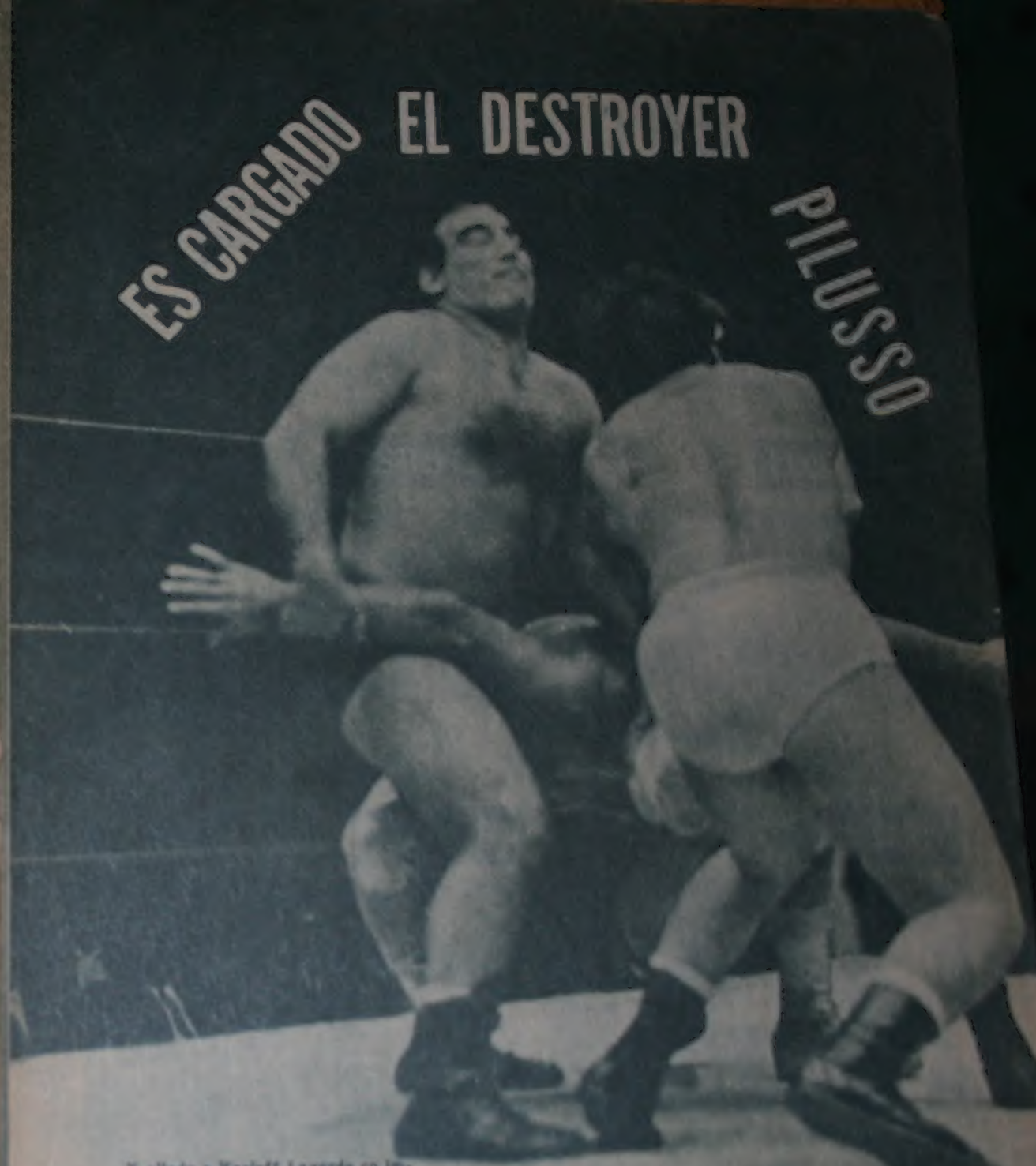

Y allado a Karloff Lagarde es imparable. Los técnicos se las vieron negras, y al final cayeron derrotados, por la mancuerna italiano-parhuqueña que rayó bien alto.

CHOQUES DE GARRA

DOS TANQUES

Sobre el cuadrilátero de la México. El Mil y el ídolo mayor se dieron hasta hacer.

LA ESTRELLA

Fue el recurso definitivo que usaron El Santo y Ham Lee para anotarse un episodio.

POR EL AIRE

Sale rumor relámpago: el francés Galant Guajardo se lo sacude a base de fibra.

EL ATOMICO

Encanuchado de Plata va en auxilio de su oriental socio. Los rudos lo vapuleaban.

POBRE COCO

el de Espanto I., el Mil Máscaras lo llevaba rudamente para estrellarlo en un poste.

DE REVERSA

Se aplican mutuas llaves Shadow y El Rayo de Jalisco. No cooperaron y así empataron.

LUCHON DE MIEDO

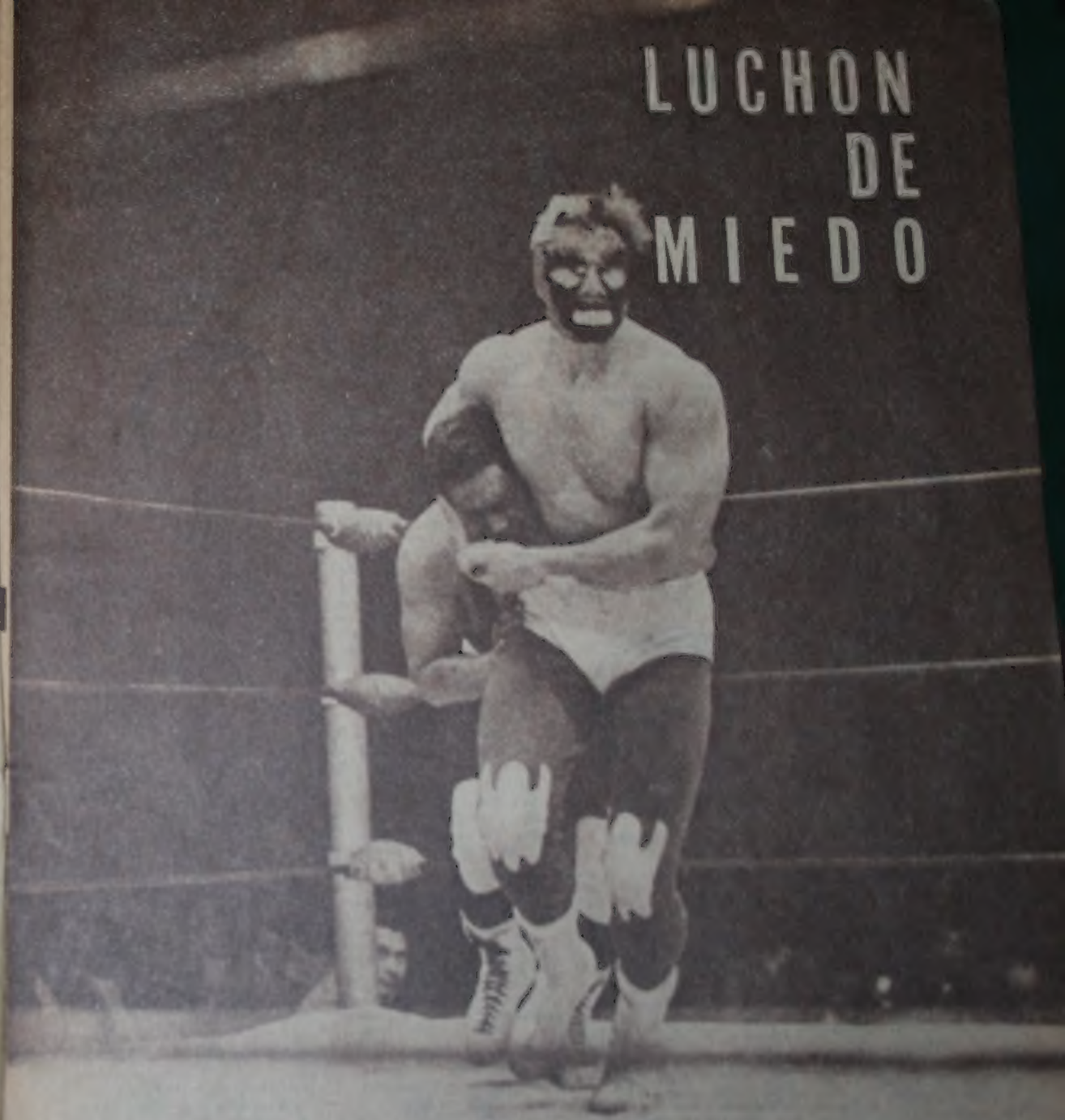

Dieron el Campeón semicompleto nacional, El Espanto I y Mil Máscaras. Este acabó con la capucha hecha pedazos, y el otro con sendo descalabrado en la nuca.

EN OCTUBRE COMIENZA

La temporada luchística en la blanca Ciudad de Mérida, Yuc. El promotor local, Gonzalo Solís Domínguez, está recibiendo cantidad de telegramas de muchos elementos que quieren actuar para los fans yucas.

NO NECESITAN AYUDA

De ninguna publicidad los hermanos Carmona, según afirmaron a nuestro corresponsal en Irapuato, Gto., Amador Franco, quien al ver tan "honesta" actitud de los chatos Carmona, se marcha rumbo al extranjero.

SE ABLANDAN LOS DE JALISCO

El señor Julián Sánchez ha prometido ayudar a los luchadores locales que tengan más calidad y categoría para programarlos en la arena Coliseo, de Guadalajara, Jal. Mientras tanto, Fili Espinoza ya encontró el local donde, por conducto de la Unión Nacional de Luchadores, se acondicionará para presentar el apasionante deporte del costalazo.

Polo Torres.

EL SANTO PRODUCTOR

Mucho ha sido el éxito que el Enmascarado de Plata, El Santo, ha tenido con sus películas y anunció en una conferencia de prensa el pasado día 15 de septiembre, que en breve él mismo será el productor de su cintas y que la primera será un film a colores. Entre otras de sus próximas actividades estará, la de filmar cortos para la T.V. de Lima, Perú. Y ya que hablamos del famoso Santo, cabe hacer notar que se ha corrido la versión, sin confirmarse, que hasta en Europa están explotando el nombre de este gran gladiador mexicano.

SUCEDIO EN TORREON

Pero así fue Polo Torres, el veterano gigante de la Laguna, dio en días pasados un espectáculo en verdad bochornoso al trepar al cuadrilátero en completo estado de ebriedad. Hubo necesidad que ya estando arriba lo bajarán, supliéndolo en el combate Tony Fusaary. Es una verdadera lástima que después de viejo "le den viruelas". Polo Torres había sido hasta antes de esto un deportista ejemplar. Un consejo al buen amigo Polo Torres: Váyase antes de manchar su historial tan grande, que marcó con aquellos épicos encuentros en contra del desaparecido Médico Asesino. Adiós, Polo.

Gori Guerrero.

EL FAMOSO POSTURERO

El Enterrador, se puso una máscara y se marchó rumbo al norte, en donde el pasado miércoles 8 de septiembre, teniendo como escenario la arena de Piedras Negras, Coah., le fue arrebatada por El Difunto I. Qué no será posible que la Unión Nacional de Luchadores prohiba estas pachangas que huelen a fraude de parte de sus agremiados, que en verdad se burlan del público provinciano, aprovechando de esto, el morbo de conocer a un enmascarado?

CONTINUAN EN EL TRONO

La pareja campeona de Occidente integrada por el Dr. Wagner y Black Killer retuvieron el título ante Manuel Robles y Goliath, el 10 de septiembre pasado en la arena Coliseo de Guadalajara.

SERA DESCONOCIDO GORI GUERRERO?

Es muy probable que así sea. La National Wrestling, en su última convención celebrada en las Vegas Nevada, a Fines del mes de agosto, argumentando que el tapatío hace mucho no expone la diadema mundial de los semi-completos, tomando el acuerdo los convencionistas y formular una eliminatoria en la que intervendrán entre otros los mexicanos Espanto I, Ray Mendoza y Mil Máscaras. Los primos piensan que el indicado para representarlo en esta justa mundial es Danny Hodge. Aún no se especifica el lugar de la eliminatoria.

CABELLERA CONTRA CABELLERA

César Valentino y el feroz Jean Safont traen un pique tremendo: sus matchs en Jalapa, Ver., han sido sensacionales y lure usted que antes de una quincena se estarán disputando las cabelleras. Nosotros le vemos más pasta, más fortaleza y más ganas de consagrarse el veracruzano César Valentino para alcanzar el triunfo.

RESULTO MAGNIFICA

La función que se presentó el pasado día 16 de septiembre en la arena

El Santo.

"Monumental" de la Col. Tlacotal, organizada por la Asocación Nal. de Redactores y Fotógrafos de Lucha Libre. En la lucha estrella, los campeones nacionales El Santo y Alberto Muñoz dominaron en dos caídas al hilo a los rudos Dragón Verde II y Rodolfo Ruiz. En la semifinal, Sergio Borrayo y Genaro Contreras humillaron a los rudos Dr. Karont y El Duque. En sí, toda la función estuvo llena de grandes emociones. A una felicitación sincera se hicieron merecedores los colegas organizadores.

César Valentino.

que estuvieron visitados en ese local por la reina de la Lucha Libre, Lupita Blancarte I y su guapa hermana Lety.

UN MARTINETTE

Nunca dudes en iniciar una cosa. Dudar es el enemigo número uno de los mortales. Pon tu corazón y conocimientos al servicio de la humanidad y serás bien visto, pero siempre mal pagado.

RENE GUAJARDO ACABA CON TODOS

Para el norteño "Copetón" René Guajardo no existen compadres. El pasado viernes le puso una sonora paliza al francés Benny Galant, en un match derivado de una batalla campal. ¿Terminará ahí el pique? No lo creemos. Simplemente, René se asegura el título del rudo más rudo en la actualidad aquí en México.

MUCHAS SORPRESAS

Le esperan a todos los aficionados para el próximo viernes en la arena "México" de esta Capital. Se festeja un año más de haberse implantado la lucha libre profesional en nuestro país y el programa que se presentará será de lujo. Esté pendiente. Hasta la vista.

Los Dragones Verdes y su lema de batalla:

¡VENCER A TODOS!

Por H. V. M.

Habiéndonos logrado penetrar al recinto reservado de los Hermanos Dragón Verde I y II, Echando por delante nuestro entusiasmo por servir a nuestros lectores, nos encontramos con ellos por esas calles llenas de alegres, triunfa y optimismo

se han

plantado

idea firme

con esa

en la Capital Azteca

A la tierra de los grandes luchadores ha llegado The Destroyer, y se puso tan pesado frente al clásico rubio Fred Blassie que no hay parte donde no lo conozcan como "El Malo".

★ Micro-Reportajes ★

SE UNE LA PRENSA ESPECIALIZADA

El pasado jueves 9 de septiembre en las oficinas provicionales de la Asociación de Redactores y Fotógrafos de Lucha Libre, tomaron la protesta de rigor la primera Mesa Directiva de la novel agrupación.

Como padrino figuro el legendario Santo, quien felicitó a todos los integrantes de la Mesa Directiva. El colega Ricardo Vega, Presidente contestó el discurso de todos los invitados presentes.

Efraín Cadena, Tesorero, convivió y repartió abrazos al por mayor. Muchos fueron los invitados de honor, Blue Demon, Empresarios y representantes de la H. Comisión de Box y Lucha del D. F. y la Unión de Luchadores.

entérese que...

...el Jueves 18 de Julio de 1935, en la Arena NACIONAL, Charro AGUAYO derrotó a IBEEN Seleem en revancha; Sammy Cohen venció a Ray Petigrove, Tigre MORGAN ganó a Manuel HERNANDEZ y Pancho Vitela empató con Pietro CHIANDONI...

...en la Arena MEXICO, el Viernes 19 de Julio de 1935, luchas entre damas, Mae STEIN venció a Louise FRANCIS, Dot APOLLO ganó a Teddy MAYERS, Katherine HART superó a Natalia VAZQUEZ, y en preliminar Henry BURKE derrotó a Stephan BERNE...

...el Domingo 21 de Julio de 1935, en la Arena México, Firpo SEGURA derrotó a Ray PETIGROVE, Jack O'Brien abatió a Ciclón VELOZ, Alfredo Ontiveros apabulló a Héctor "DIABLO" López, Héctor TAMAYO empató con Carlos Meza, ABE ROSS ganó a Rafael Anaya

...en el Club Atlético ISLAS, Callejón de Arteaga, D. F., Domingo 21 de Julio de 1935, Dientes Hernández venció a Eric Bouloff, debut de RUDDY GUZMAN que ganó a Oso Mateos...

¡EN SUPER LIBRE...

Por CLAVEL

LE LLUEVEN contratos de todos los puntos del planeta a MIL MASCARAS. Y a propósito de M. M., junto con éste y EL SANTO, ha aparecido otro encapuchado tan taquillero como ellos: Huracán RAMIREZ. A donde quiera que va agota el boletaje. En Juárez, Chih., hasta golpes hubo para adquirir localidades en el Auditorio Municipal, de "Gorila" RAMOS... En la pasada asamblea de catchscaneros el punto a vencer fue RITO ROMERO, pero el ídolo tapatío salió bien librado... Don Chucho Lomelín ya está más para allá que para acá, pero con fibra suficiente para brindar por el

★ Rolando Vera

Blanco, VAMPIRO SALGADO, Ruddy Rivera y RUDDY FLORES que sustituyó a TONY DALTON, y por si fuera poco esto, un preliminar más todavía, GORILA MARQUEZ vs. Demon Siell... Que la planilla del CHALE ROMERO parece canana de zapatista, por tanto cartucho quemado que tiene... Sangrientos combates han escenificado en Guatemala el máximo enigma de la tierra, Máscara Roja y Gori CASANOVA... En poderoso patas de hule anda por esas calles de Dios el eterno Salvador "HERCULES" Flores. Sigue en pie de guerra. Acaba de regresar de un viaje alrededor de mundo... ¿Sabía usted que EL ENFERMERO es un magnífico orador?... En la ruta del sureste, Oaxaca, Tuxtla Gutiérrez, etc., no prende el arte del llaveo; por enésima vez se han suspendido las funciones de ese rumbo. Lo sentimos por los pocos aficionados de allá que extrañarán su espectáculo favorito. Hay plazas que es mejor ni hacerles la lucha... JEAN SAFONT entusiasmadísimo con su proyectado viaje al otro lado del Atlántico. Ojalá y se le haga, lo merece... Han vuelto a hacer pareja en novísima Rolando VERA y RUBEN Juárez... ¿El Caballero Negro no será sancionado por su alocada intromisión en la Arena México? ...Murió el pasado 9 en Durango, el promotor JOSE HARO, los tundehuesos de duelo, el desaparecido era cuatito. Descanse en paz... Reapareció el jueves de atrás en "El Cortijo" Galento Mexicano... Fué un éxito la primera función de la Asociación de Redactores y Fotógrafos especializados, en la Arena Tlacotal el pasado 16... El Jíbaro dejó sin cabellera a Toño de la Cruz, en la San Juan Pantitlán, antier...

★ Chale Romero

Aniversario del costalazo en nuestro país que se celebra esta semana... Hace hoy justos dos años que dejó de existir el As de Oros de la lucha libre nacional, el CHARRO AGUAYO... Una tonelada de huesos, carne y manteca sobre el ring de la Cancha San Pedro, en la Angelópolis, el domingo que pasó a mejor vida, Batalla Campal de doce rompehuesos: Jacinto Guzmán, PANCHO FLORES, El Cuervo, TUROK, Ray Jiménez, Chico MADRID, Al Mejía, GRIFFO NEGRO, Cometa

★ Charro Aguayo

Un auténtico caso para RIPLEY' después de un cuarto de siglo de andar en los cuadriláteros, El Encapuchado de Plata, tiene en trámites su licencia luchística... Regresó de codópolis TONY LOPEZ, anduvo en los dominios de Ciclón Veloz ocho semanas... A estas horas debe de andar por las calles de San Salvador, el selvático Tony GRIMALDO. Va contratado por la Arena Metropolitana ...y es todo

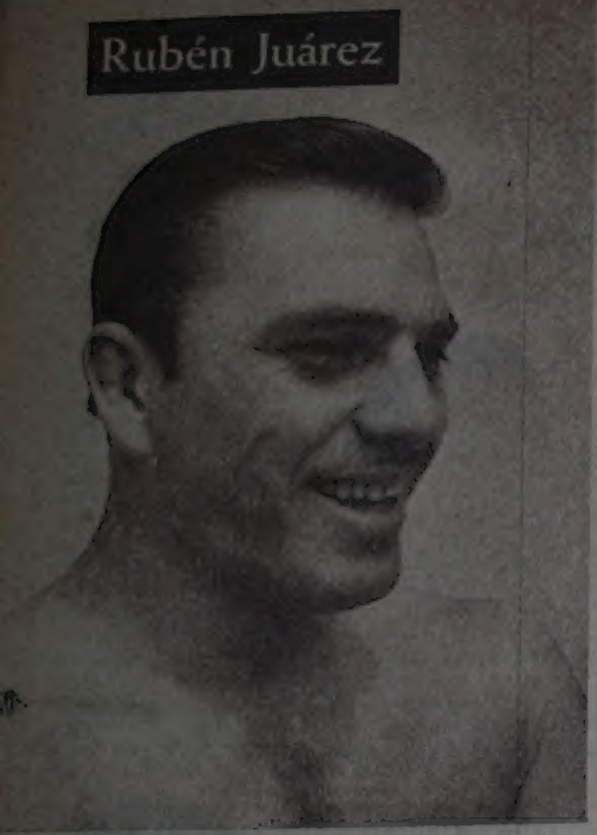

Nació en la cuna de los grandes luchadores del norte, Monterrey, N. L.

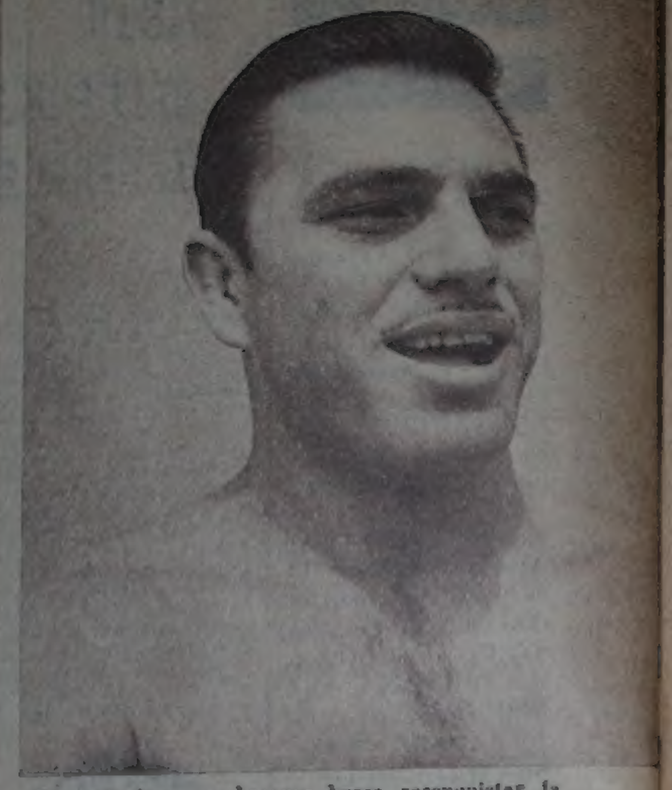

Con entusiasmo y bravura busca reconquistar la diadema nacional.

UN POPULAR Y

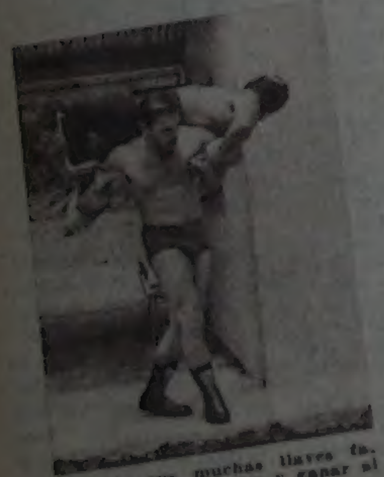

Una de sus muchas llaves favoritas para dominar y ganar al rival.

Por BILLY THE KID

Casi todos los gladiadores de los llamados "limpios" son dueños de una gran técnica y efectividad positiva. A la vez, gozan de una mayoría de partidarios y fieles admiradores.

Claro está que en ese grupo de ídolos netos, que desde abajo, imponiendo su clase y sus conocimientos han llegado a la cumbre de su profesión, no podría, no puede faltar el nombre del "Expreso del Norte", Rubén Juárez.

Rubén posee fuerte dosis de magnetismo para las multitudes,

El fan lo quiere y le pide la victoria, es un ídolo verdadero y fino.

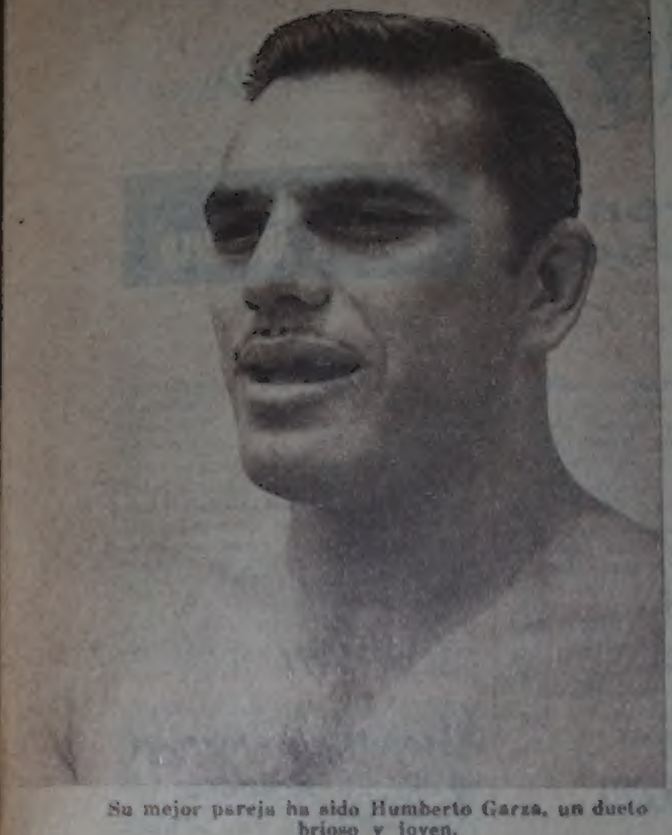

Su mejor pareja ha sido Humberto Garza, un dueto brioso y joven.

Su rostro pocas veces se ve alegre y animoso. Es dueño de un rancho.

GRAN LUCHADOR

UN IDOLO QUE NO ES DE BARRO

Recuerda con agrado aquel 14 de diciembre de 1957, cuando hizo su debut.

por ello su popularidad y arraigo.

El ex campeón nacional de la categoría de los semipesados sigue en la batalla profesional deportiva, pero no queda ahí la cosa, Rubén Juárez tiene puesta su mirada fija en la recuperación del título ahora en poder del Espanto I, él puede lograrlo.

Juventud, fortaleza, valor y conocimientos los tiene.

Rubén Juárez es un luchador de valor y vergüenza, por ello la fanaticada sabe que no es un ídolo de barro.

La quebradora de espalda con cabrigo a los brazos es determinante

POR EL MUNDO DE LA LUCHA

AQUI, NUEVO LAREDO, TAMPS.

GRAN BATALLA CAMPAL

Por Prof. Rafael J. Ibarra.

Septiembre 7 de 1965.

Estos fueron los resultados de la gran batalla campal que se escenificó en la plaza de toros "NUEVO LAREDO", en la que resultaron tres luchas sencillas y una en relevos. En la estelar, Mario Ramírez y CICLON VELOZ Jr. derrotaron en tres caídas a los rudos BUFALO REYES y CHINO CHOW. Antonio Posa ganó a Marco Tulio. ANTONIO MONTORO venció al MISTERIO II y Pilusso humilló a TONY LOPEZ.

AQUI, JOPLIN, MO.

Cayó Alvaro Velazco

Septiembre 9 de 1965.

JOPLIN, MO.— Tim Tyler se deshizo de Alvaro Velasco. Red McKim y Treach Phillips empataron, lo mismo que Willie Garret y Mr. X. Dan Hodge vapuleó a Kurt Steiger. Este también perdió por descalificación con Kit Fox. Femeninas: Verne Bottoms vapuleó a Jessica Rogers.

AQUI, ATLANTA, GA.

PERDIO PANCHO VILLA

Septiembre 14 de 1965.

ATLANTA, GA.— Buddy Fuller y Jesse James eliminaron a The Medicas. Lestar Welch, Jerry Miller, Red Roberts y Billy Boy Hines ganaron en un match de 8 hombres a Mario Galento, Bob Dalton, Pancho Villa y Prince Tony Nero.

AQUI, D. F.

Ganaron los Rudos

Por: Pipis Kid.

Arena Coliseo, Martes 14 de Septiembre de 1965.

Huroki Sito, RODOLFO RUIZ y Benny Romero salieron esta noche victoriosos sobre la tercia técnica capitaneada por EL REBELDE y CESAR VALENTINO y TONY REYNA. Este siguió en su pique de guerra con el tremendo HUROKI, ambos terminaron el match sangrando del rostro. Se perfila una cabellera contra cabellera entre estos dos colosos del tapete blanco. En la semifinal, en gran lucha técnica, MISHIMA OTA venció a DICK ANGELO. Hizo su debut un joven acapulqueño llamado BABALU y se vio bien empatando con EL GRECO.

AQUI, MEMPHIS, TENN.

THESZ CONSERVO LA CORONA

Septiembre 7 de 1965.

MEMPHIS, TENN.—Lou Thesz conservó su título al vencer a los retadores The Bruiser, Pat O'Connor, Sam Steamboat y Sputnik Monroe. Sam también derrotó a Monroe, como lo hizo Pat O'Connor, pero Sputnik regresó con una victoria sobre Yvon Robbere, Jesse James, y Al Galento.

AQUI, MATAMOROS, Tamps.

EL POKARITO GANADOR ABSOLUTO

Por: El Viajero.

Septiembre 9 de 1965.

Sensacional batalla campal nos presentó esta noche los promotores locales en la arena Olímpica "CUAUHTEMOC" en la que resultó vencedor absoluto el norteño POKARITO RAMIREZ quien derrotó al duro y salvaje BULLDOG VILLEGAS en tres caídas muy peleadas. Intervinieron en la campal seis buenos luchadores, siendo ellos: Cosaco LOCO, EL ASESINO, Gran DAVIS, Pedro Rocca, Jesús Chávez y TONY FUSSARY.

AQUI, HONOLULU.

Gran Pareja Pepper y Ricky Romero

Septiembre 12 de 1965.

HONOLULU.—Bearcat Wright clavó a Kinji Shibuya. Pepper Gomez y Ricky Romero se impusieron a Don Manouikian y Pat Patterson. Pat Barrett apabulló a Mitsu Arakawa. Chief White Wolf derrotó a Tony Galarza. Jack Lanza se emperro con Marquis DePere. Hard Boiled Haggerty venció a Enrique Torres y batió a Nick Bockwinkle.

AQUI, LOS ANGELES, CAL.

THE DESTROYER GANO A DIAMOND

Septiembre 5 de 1965.

LOS ANGELES, CAL.—The Destroyer dispuso de Paul Diamond. Ken Yates dejó sin cabeza a Pedro Morales. Don Savage sobre Bud Cody. Sobei Babá venció a Kurt y Skull Von Etrelacion. Irish Jacaio y Tiny Tim empataron.

AQUI, CUERNAVACA, MOR.

AGRADO TONY STONE

Por Arrieta.

Septiembre 16 de 1965.

Aunque perdió en compañía de TONY LOPEZ el inglés TONY STONE cayó de pie ante el público local, después de darle una endemoniada batalla a los rudos ganadores en este evento semifinal SCORPIO y VICK AMEZCUA,que se apuntaron primera y tercera caídas. Antes en la primera estelar el enmascarado ESPARTANO humilló en tres caídas al rudísimo FANTASMA DE LA QUEBRADA. En la estelar los hermanos ESPANTO I y III ganaron en gran lucha a RUBEN JUAREZ y al nuevo técnico que demostró mucha calidad EL GLADIADOR.

AQUI, BUFFALO, N. Y.

BUENOS AUSTRALIANOS

Septiembre 10 de 1965

BUFFALO, N. Y. — Whipper Billy Watson e Ilio DiPaolo ganaron por descalificación sobre Jhon y Chris Tolos. En relevos australianos Ilio DiPaolo Wilbur Snyder y Moose Evans dominaron a Hans Schmidt, Bobby "Hércules" Graham y Taro Miyaki. Benny Powers venció a Johnny Barend. Sweet Daddy Siki empató con Hans Schmidt y perdió frente a Terry Yorkston.

AQUI, PROGRESO, YUC

Rebelde y Rayo Colosales

Por Manuel Sosa Segura.

Septiembre 11 de 1965

Teniendo un final bastante frío el bando técnico integrado por EL REBELDE YUCATECO y RAYO UNIVERSITARIO se impuso a los terribles rudos TIGRE VERA y el enmascarado EL FARGO. En la mejor lucha de la noche el técnico CHAMACO ACOSTA venció al rudo APOLO DE EBANO. Chamaco Góngora derrotó al DESTROYER y en la primera CENTELLA BLACA le ganó a IDOLO NEGRO.

AQUI, FORTH WORTH, TEX.

Triunfo de Iván the Terrible

Septiembre 11 de 1965.

FORTH WORTH, TEX.—Fritz Von Erich ganó por descalificación sobre Ciclón Negro Cowboy Bob y Vittorio Apollo se encargaron de Killer Karl Kox y The Wrecker: Ivan The Terrible venció a Kit Kox. Corsica Jean y Mike O'Larry empataron. Corsica Joe perdió por descalificación con John Paul Henning.

AQUI MICHOACAN.

GANARON LOS TECNICOS

Por R. Vaca.

Septiembre 17 de 1965

Los aficionados de Zitácuaro, Mich., estuvieron de plácemes ayer por la tarde, abarrotando el local de la arena teatro "Juárez" para ver en el programa de estrellas que festejaban los Días Patrios. En el turno final, en relevos australianos los técnicos CESAR VALENTINO, EL GRECO y PATO SORIA humillaron en tres caídas a los rudos GORI MEDINA, y LOS HERMANOS MUERTE I y II. En la semifinal EL ZAMURAY derrotó en tres en gran lucha a ANIBAL RESULTADOS EN SERIE: El Tortellino ganó a GRAN Misterio, COMETA DORADO al SERIO y EL PULPO le ganó al SATANICO.

Lou Thesz

AQUI, IRAPUATO, GTO.

ENRACHADO FILI ESPINOZA

Por: Tariacuri.

Domingo 12 de Septiembre de 1965.

Esta tarde en la arena "Irapuato" y ante gran entrada los rudos HERMANOS KING comandados por el temible salvaje tapatío FILI ESPINOZA que sigue en su racha de victorias ganaron en tres caídas en lucha de relevos australianos a los técnicos que estuvieron al mando del capitalino BOBBY BOLASOS, siendo estos el campeón medio del Estado RAY SILVA y CHATO CARMONA. En la semifinal ZAKU EL SOMBIE cayó ante EL DESALMADO.

AQUI, ST. LOUIS, MO.

Pat O'Conor Ganó por Descalificación

Septiembre 10 de 1965.

ST. LOUIS, MO.— The Bruisse venció a John Paul Henning. Pat O'Connor ganó por descalificación a Fritz Von Erich. Steve Bolus fue dominado por Rocky Hamilton. Ronnie Etchinson y Angelo Poffo empataron. Fratorolli regresó para ganar a Bill Boyington y al gran Vito Valentino. Femeniles: Cora Combs eliminó a Diana Lyon.

AQUI, WASHIGTON, D.C.

GRAHAM BATIO A ARNOLD

Septiembre 12 de 1965.

WASHINGTON, D.C.— Jerry Graham batió a Skaoland, Arnold, detuvo a Freddy Martinez y derrotó a Jack Miller.Skaoland eliminó a Steve Stanley, pero perdió con Miguel Pérez. Miguel fue dominado por Tony Newberry, que también liquidó a Frank Martinez. Waldo Von Erich triunfó sobre Luke Graham y luego hizo pareja con Gene Kiniski para derrotar a Jack Miller y Tony Newberry. Bill Watts destruyó a Victor Rivera, lo mismo que hizo The Golden Terror. Este también dispuso de Tomás Marín. Gorila ganó un match con handicap sobre Kenny Arkoles y Victor Rivera. Don McClarity empató con Smasher Sloan, nulificó a Humberto Mercado y detuvo a Steve Stanley.

Conozca los Monarcas Estatales

ROBERTO ESPINO

Campeón Welter de Veracruz

Por Pipia Kid

El jarocho luchador Roberto Espino actual campeón de peso welter del Estado de Veracruz, actuó no hace mucho en los rings de la Capital, la suerte le fue adversa y regresó a su gallinero nuevamente a iniciar una campaña que merezca otra oportunidad ante los fans capitalinos.

El joven monarca veracruzano quiere dar la lucha ante quien sea, y que haga que el loca! se estremezca y poco a poco comenzar a hablarse de tú con los consagrados y que la gente se fije en él.

Por lo pronto, en el patio de Roberto Espino está verde aún el fulano que le arrebate la corona que ostenta orgullosamente.

Roberto Espino, un rudo de siete lenguas se siente seguro en el trono welter de Veracruz y quiere seguir su campaña aquí en la Capital.

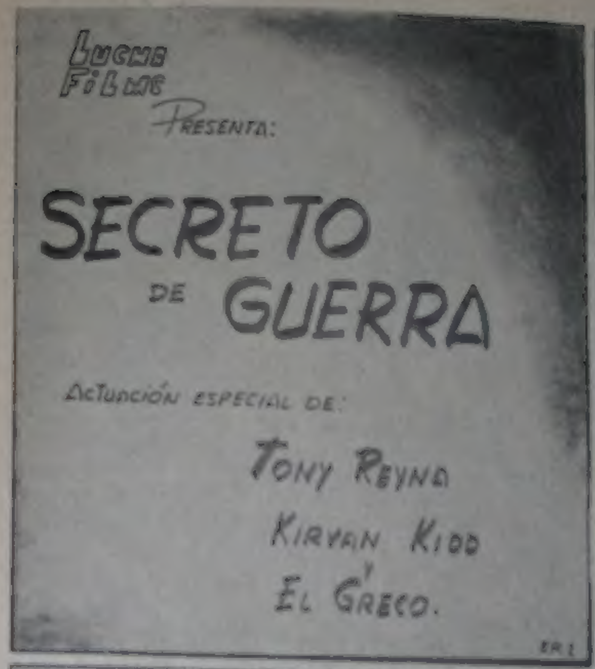

A LA HORA DESPUES ABANDONO LA CELDA...

GUARDIA...

A SUS ORDENES...

QUE NADIE ENTRE A LA CELDA DE ESE TRAIDOR NI PARA DARLE AGUA Y ALIMENTOS, EL QUE DESOBEDEZCA SERA' FUSILADO.

GRACIAS SUS ORDENES FUE EN BUSCA DE...

¿FUISTE A VER A MI PADRE?..

SI, ME MISMO DECLARO EN REBELDIA.. PERO PRONTO SERA HORA DE APLICARLE EL CASTIGO...

¿A DONDE?

SE HIZO CONDUCIR HASTA LAS ALAMBRADAS...

HEMOS LLEGADO...

¿QUE HACES?

LOS PAPELES DE

A SUS ORDENES CAPITAN... DAME...

LA PRIMERA PARTE DE SU MISIÓN, ESTABA CUMPLIDA, PERO FALTABA LA ULTIMA, LIBERAR A DEMER Y HUIR DE BERLÍN...

¿HAS ENTENDIDO BIEN TU PAPEL?..

CONTIGO SE APRENDE RÁPIDO, LAS COSAS MÁS ABSURDAS...

PUES NO PERDAMOS TIEMPO...

YA ME MUERO DE ANSIAS POR VER A PAPÁ...

SIGUIENDO EL NUEVO PLAN DE MIL CARAS, ROSA SOLICITÓ AUDIENCIA CON EL MINISTRO DE LA GUERRA...

DICE EL MARISCAL, QUE RECIBIRÁ ENCANTADO A LA HIJA DE UN GRAN SABIO Y COLABORADOR DE ALEMANIA LIBRE... PASE POR FAVOR.

GRACIAS...

Y CUANDO ESTUVO FRENTE AL MARSCA...

¿EN QUÉ PUEDO SERVIRLE?

PRECISO DE UN GRAN FAVOR, EN BIEN DEL EXPERIMENTO DE MI PADRE...

QUE PONGA SU ANCIANA PARTE AL SERVICIO PARA EXPLORAR LAS REGIONES METALÚRGICAS... BUSCO UN METAL PRECISO PARA EL FIN QUE USTED YA SABE...

HORAS DESPUÉS...

TODO ESTÁ LISTO... ¡PERO SI ES USTED EXACTO AL MARISCAL!..

MAGNÍFICO, ENTONCES VAMOS A VISITAR A MI VIEJO AMIGO, EL GENERAL VON PERKEL...

LA PRESENCIA DEL MINISTRO, CAUSÓ REVUELO EN EL CUARTEL DE PERKEL...

¿A QUÉ DEBO TAN INESPERADO HONOR?..

GENERAL, PONGA A MI DISPOSICIÓN INMEDIATAMENTE, AL DOCTOR DEMER...

PERO EL DOCTOR ESTÁ CUMPLIENDO UNA MISIÓN DE LA MAYOR IMPORTANCIA...

¡SUPONE QUE NO LO SÉ!... SI LO NECESITO ES PARA ALGO VITAL E IMPORTANTE PARA ALEMANIA...

¡NO QUISE DECIR ESO... ¡EN SEGUIDA SUS ÓRDENES SERÁN CUMPLIDAS!..

EL ENCUENTRO ENTRE PADRE E HIJA FUE CONMOVEDOR...

¡HIJA MÍA ADORADA...

¡PAPÁ, QUÉ ALEGRÍA!..

DOCTOR, VENDRÁ USTED CONMIGO A UNA MISIÓN DELICADA, LUEGO REGRESARÁ A CUMPLIR SU COMPROMISO...

PERO ES QUE YO...

OBEDECE AL SEÑOR MARISCAL, PAPÁ...

SUS TEMORES SE DISIPARON Y DE INMEDIATO SE DIO CUENTA DE LO QUE PASABA...

ESTÁ BIEN, HIJA, SI NO HAY OTRO REMEDIO... ¿CUÁNDO ME DEJARÁN TRABAJAR EN PAZ?..

MUY PRONTO, YO SE LO PROMETO...

EN UN ALTO OFICIAL FUERON CONDUCIDOS AL AEROPUERTO.

TENGO LOS NERVIOS DE PUNTA...

HASTA QUE ESTÉ MUY LEJOS, ME SENTIRÉ SEGURA...

PUES AUNQUE LO DUDEN, YO TAMBIÉN TENGO ALGO PARECIDO AL MIEDO...

SIN DEMORA, ABORDARON EL AVIÓN DEL MARISCAL, QUE YA LOS ESPERABA CON LOS MOTORES CALIENTES...

Y SIN MAYORES CONTRATIEMPOS DESPEGARON...

¿HACIA LA METALÚRGICA?

NO, ¡HACIA LA LIBERTAD!

¡PERO SEÑOR MINISTRO!..

DEJA LA DIRECCIÓN, Y TEN PRESENTE QUE YO NO SOY TU MOFLETUDO MARISCAL... RÁPIDO, SI QUIERES VIVIR...

Yo también soy Periodista...

★ LA PAGINA DEL AFICIONADO

QUE VERGUENZA

Por medio de todas las publicaciones semanales me enteré que el nombre del intruso que invadió el ring de la arena México el pasado viernes 3 cuando luchaban El Santo y Shadow contra Guajardo y mi ídolo Karloff Lagarde, siendo este el de el luchador profesional "Caballero Negro". Simplemente por medio de esta mi revista quiero opinar que puso en verguenza a todos sus compañeros de profesión al estar en completo estado de embriaguez.

Javier Peña Robles.
General Lucuelme 89
Tacubaya, México D. F.

HABLEN DE LALO CURTIS

Eduardo Curtis es un mu[illegible] bastante bueno para luchar [illegible] desgraciadamente mi revista favorita nunca ha sacado una nota o reportaje de este joven luchador [illegible] con el nombre de [illegible] García. En la actualidad está luchando con los [illegible] que se presentan [illegible] Irapuato y Leon, Gto. Los [illegible] también tienen [illegible] a salir en estas páginas "Lucha Libre" [illegible] puedo mandarles fo[illegible]

[illegible] Ornelas Valadez
[illegible] rez 42
[illegible]
[illegible]
[illegible] la Redaccion

LA COBRA I, UN INFLADO

Mucho me habían platicado de este luchador que domingo a domingo se presenta en la arena K. O. de Naucalpan de Juarez, hasta que me animé a concurrir a ese centro deportivo y la verdad es que este enmascarado es un inflado. No tiene personalidad, carece de cuerpo que note que es un luchador profesional y todo lo que hace arriba del ring es copia fiel de lo que hacen los grandes luchadores que se presentan en las arenas del D. F. Sería bueno que los promotores de esta arena lo mandaran al gimnasio y que él mismo procure lograr hacerse de un cuerpo atlético. El león no es como lo pintan. Se los aseguro.

Alfredo Ponce Borjes.
Querétaro 242-F.
Col. Roma. México 7, D. F.

Los Mexicanos Grandes Atletas

Está comprobado que los mejores luchadores en América Latina son los mexicanos, he visto aquí en Caracas, grandes figuras del deporte mexicano. La revista "Lucha Libre" semana a semana nos trae noticias de México y estoy completamente convencido que los aztecas son los mejores atletas, ejemplo de ellos: Rayo de Jalisco, El Santo, Blue Demon y Mil Máscaras.

Atentamente
Esteban Reza.
Barrio Español
Calle Anibal
Caracas, Venezuela

DEFINASE ASESINO

Me causo mucho interes desde su presentación aquí el luchador que se presentó con el nombre de "El Asesino" hago la aclaración que soy muy curioso y me dí a la tarea de saber quién era. Sencillamente se quién es, pero como amo al espectaculo de la lucha libre quiero darle un consejo que se defina de una vez en su futuro ya que en unas arenas se presenta enmascarado y en otras no.

Pedro González Garza.
Matamoros. Coah.

Sólo Faltaron... Balazos

Formidable riña se registró el pasado domingo 29 de agosto en el local de la arena teatro "Juárez" de esta heroica población de Zitacuaro, Mich., debido a la nula vigilancia policiaca; un aficionado de nombre J. Jesús Huerta tuvo que ser atendido en la Benemérita Cruz Roja de esta ciudad, de lesiones producidas a base de botellazos. Nos dirigimos a las autoridades correspondientes de esta ciudad por medio de la revista especializada para dar apoyo a la nota aparecida en el bisemanario informativo al Servicio del Pueblo "La Verdad", editado en esta ciudad. Urge que el promotor local solicite los servicios de la Policía para evitar riñas entre los propios aficionados.

Juan Rueda J.
Zitácuaro, Mich.

CRITIQUE, OPINE... Envíe sus cartas sobre cualquier cosa a REVISTA LUCHA LIBRE, Joaquín [illegible]

DE TODO UN POCO

SIN LIMITE DE TIEMPO

¿ES USTED OBSERVADOR?

Aquí tiene amigo lector dos dibujos aparentemente iguales sin embargo en el de abajo que se encuentra al frente hay cinco diferencias que usted como buen observador puede encontrar si no puede haga unos retratos con algún amigo si tampoco así encuentra las diferencias llévelos a los coleccionistas australianos ellos si que pueden pagarle un tiro en la cara

DIFERENCIAS

—El hombre enmarcado tiene los relojes completamente negros

—El hombre que pinta la ventana tiene en la mano derecha una pinta blanca

—El espectador que está al lado izquierdo de la mujer tiene el cabello negro

—El hombre enmarcado tiene una de las piernas dentro del cuadro

—La cola del camarero de una de las parejas de atrás es más pequeña

ODIOSO PELON

No solo en el ring le hace al villano Frankenstein también para escenas truculentas del cine lo ocupan. Aquí le hace la vida de cuadritos a la guapota Ariadne Welter, en reciente película

LA MASCOTITA

Los padres de Catherine Hilz, Mary portuguesa no tienen a quien dejar a su hija cuando la Reina Isa se encuentra en los torneos, en Miami, entonces la llevan a la arena

CURIOSIDADES

Renato el Hermoso

Sera bromón el gran luchador argentino el arte perfumado de cuanto cotorrazo suelta en el ocho. Y como ya murió George, el es el mero amo. No falta un día al salón de belleza lo acompaña Lucas

CHARRO BALIN

CATORCE CONTRA UNO

Se pueden ver nada buenos que luego se quieren aumentar parece decir el ultimo tercero Frank Saul las chicas lo aplaudieron

El argentino George Munro se divierte con media docena de ellos en su casa. Esta vez que hacer alguien mexicano

El Cuento Semanal

"LA LUCHA Y EL HAMPA"

Original de: Reynaldo S. Saldivar C.
20 de Noviembre Nte. No. 237.
Ciudad Victoria, Tamps.

Su calidad se impuso en todos los encuentros que le tocaron, y quedó de finalista para luchar con el que años atrás debutara con él, "El Perro" Ramírez, y..

CARLOS Méndez empezaba una nueva vida, se iniciaba como luchador profesional, contando con escasos 19 años de edad, su nombre para luchar "Ray Méndez" era creación de su padre, quien también fue luchador y hubiera sido años atras un gran campeón sino es que interviene la banda de fabrica-campeones que mediante fuerte suma de dinero lo convencieron para que se dejara ganar por El Asesino del Ring, fiero luchador enmascarado; de quien Ray quería vengarse destronandolo...!

En su debut ganó al "Perro Ramírez", al igual que "Ray aquel era un novato con las mismas ambiciones que éste. Estuvo dos años en la provincia, ya ganando, ya perdiendo, y . . bueno, de todo como en la lucha

Pero, pasemos a su vida privada, "Ray" vivía al lado de sus padres y hermanos, y como es natural tenía su novia, una linda joven de nombre Carmen Aguilar. Un día ella le dijo que le gustaría que él fuera campeon y le contestó: "No pasará otro año sin cumplir tu deseo".

Cumplía ya dos años luchando, como habíamos dicho, y hacía su debut en la capital, intervenía en una campal· por una parte se sentía feliz, pero por otra estaba nervioso· había ante él luchadores de la talla del "Asesino del Ring", "El Centauro", El Charro Mexicano, El Atómico", "El Búfalo" y muchos otros de gran calidad.

Imponiendo su gran calidad, su estilo de lucha (lucha aérea y llaves constantes), resultó vencedor absoluto de esta gran velada luchistica. Se sentía feliz, los aficionados lo llevaron en hombros a los camerinos y exclamaban: ¡Qué luchón dio, mano!, otros más atrevidos, decían· "es el que está haciendo falta, que no le tenga miedo a los matones del "Asesino del Ring", se oía también. Éste sí que llegará, tiene pasta para campeón.

Después de varios meses en la capital le empezaron a llover contratos de todo el país, hasta del extranjero; todo indicaba que él sería el novato del año. Faltaba sólo dos meses para que finalizara el año y empezó una eliminatoria para sacar campeón del peso welter, título vacante que estuvo en poder del "Centauro", y que al no querer exponerlo se lo decomisaron:

LA MAFIA ATACA

Su calidad se impuso en todos los encuentros que le tocaron y quedó finalista para luchar contra el que años atras debutara con él, "El Perro Ramírez". Fue entonces cuando aparecieron los hampones, ofrecían fuerte suma de dinero a Ray para que se dejase ganar por Ramírez, pero viendo que no aceptaba juraron que tomarían venganza.

Al fin llegó el tan ansiado día, la gente abarrotaba el local desde temprano, una hora antes de la función no cabía un alfiler en la plaza, esperaban la mejor lucha del año y además era la última de la temporada.

Empezó la lucha bajo un ambiente de espectación. La primera caída fue cosa fácil para Ray, topes, patadas voladoras, espaldas planas y... listo, ganó la caída; la segunda un poco aburrida fue para Ramírez, y la tercera para Ray, magnífica caída, rápida, llena de emoción, con todo el nombre de lucha, la ganó con llave de su invención: "LA VENENOSA".

Así se coronó Campeón Nacional Welter y a la vez lo nombraban el "Novato del Año", pero había una cosa que le preocupaba: ¿Se cumpliría la venganza de los hampones?

Dos días después se casaba con Carmen, que así veía cumplido su deseo: Carlos era Campeón. Cuando ya disfrutaban de la Luna de Miel, los hampones cumplieron su venganza, hiriendo de gravedad a Carlos quien tuvo que estar encamado varios meses y como es de suponer subió de peso por falta de ejercicio, dejando vacante el título Welter. Pero ahora sus miras eran otras: destronar al "Asesino del Ring", Campeón Mundial Medio y no tardó en empezar una éxitosa campaña que lo colocaba como lógico retador al título del "Asesino del Ring", viendo que no aceptaba apostó su cabellera y su dinero contra la mascara y el título del entonces poseedor, quien no tuvo más remedio que aceptar.

TRAGICO DILEMA

La tarde del encuentro desapareció misteriosamente su esposa y horas antes de la pelea recibió una llamada de los hampones diciendo que matarían a su esposa si no se dejara ganar, además pedían rescate. El no sabía que hacer: perder la lucha cumbre de su carrera y su fama o perder a su esposa o comprarse definitivamente. Ya en el encuentro había perdido la primera caída y estaba perdiendo la segunda cuando... entró su esposa escoltada por policías, habían atrapado a los hampones, nuestro campeón se empezó a reanimar hasta ganar el encuentro que lo llevó a su consagración definitiva

Así ganó la guerra entre ... LA LUCHA Y EL HAMPA.

FIN

REYNALDO S. SALDIVAR C.
20 de Nov. Nte. No. 237.
CD. VICTORIA, TAM

UN GRANDE...

Su aspecto es el de un hombre del mundo aristocrático, sin embargo Manuel Galeote "El Vikingo" es un adicto rudo de los encordados.

Lleva una campaña a tambor batiente y pese a sus actuaciones se le ignora. Fuera del D. F., un estelarista de jalón en el programa.

[illegible] Galeote, "El Vikingo", [illegible] Encordados. No en el terreno de [illegible] sino en el terreno de [illegible] de los encordados, sino [illegible] de ellos.

Qué parece que para que "El Vikingo" tenga cabida en las arenas del D. F., tenga que perder todos los encuentros donde se presenta, pues siempre que gana, que realiza una gran campaña, lo dejan en su casa, parado largo tiempo.

Si el Vikingo, no tuviera la condición económica de que goza, ya andaría vendiendo pepitas fuera de las salas cinematográficas del norte del país.

Como ironía, El Vikingo, en Monterrey, N. L., estuvo [illegible] pelea en gran plan a nuestros mejores técnicos. Él espera el llamado de los promotores para no olvidarse por la inactividad.

Esta es la historia como muchas otras iguales dentro del costalazo. Luchadores pundonorosos, honrados profesionales que suben al cuadrilátero a dar todo, a rifarse el físico y la vida, para colocarse en un buen lugar en el staf de la lucha libre mexicana.

No lo olviden: El Vikingo busca guerra.

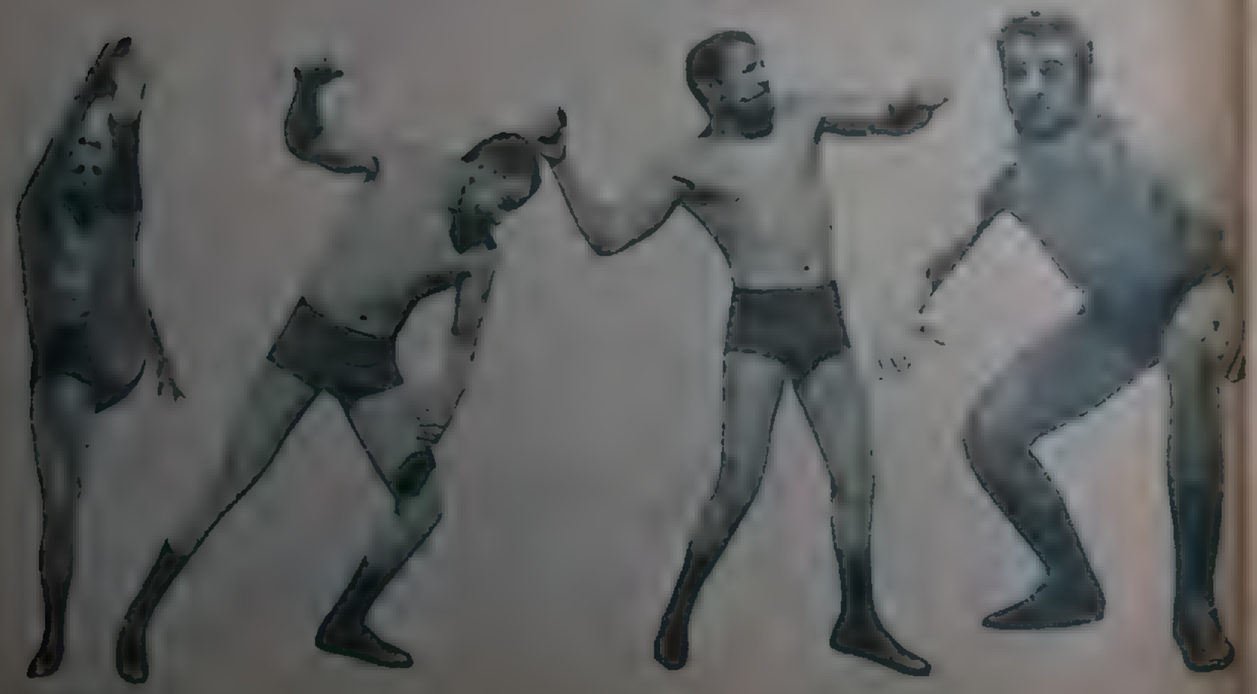

Su historia es como muchas otras. De verdadero profesional que trepa al cuadrilátero a exponer el físico y la vida con tal [illegible] oportunidad para colocarse en mejor sitio entre los rudos.

POSTERGADO

EN TORMENTOSA LUCHA....

GANA BONALES

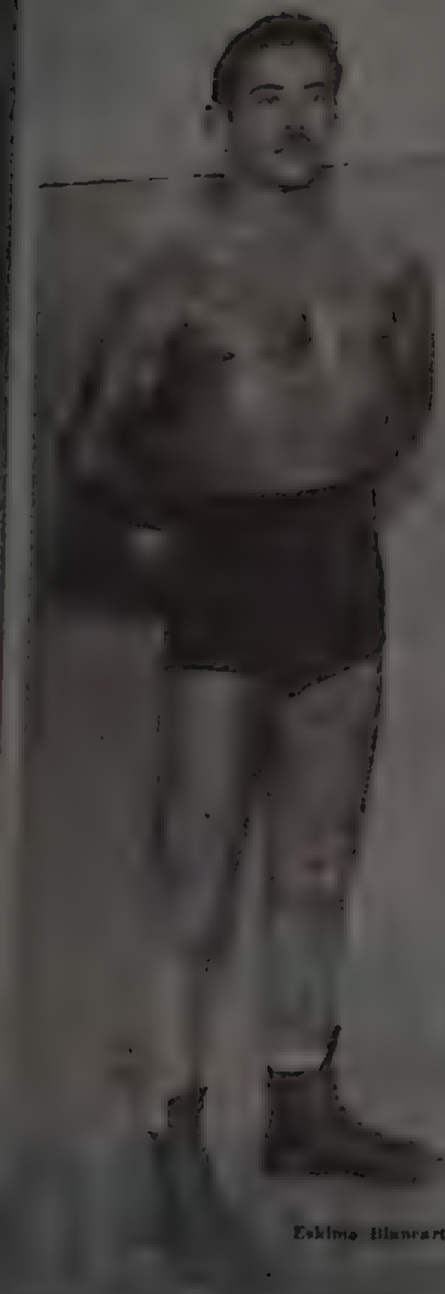

Eskimo Blancarte

México, D. F., viernes 20 de octubre de 1939.—Qué luchón ofrecieron en turno semifinal en la Arena México en la velada de anoche, Eddie O'Shea y Bobby Bonales y en él, el luchador que parecía perdido, hizo un esfuerzo supremo, para llegar triunfante al final.

El vencedor fue Bobby Bonales y el vencido el rudo irlandés Eddie O'Shea. Y el triunfo del moreliano aunque ayudado en parte por el salvajismo de un cobarde espectador, que dió a mansalva un fuerte golpe al extranjero, fue merecidísimo, pues puso para obtenerlo, todo su corazón y recursos.

EDDIE INICIA LA OFENSIVA

O'Shea ganó la caída inicial después de un tormentoso desarrollo. Hizo el hombre todo aquello que está prohibido, y aún sacó a relucir cosas nuevas. Hubo un momento en el que estaba trepado sobre el réferi y su enemigo juntos, bailoteándoles encima.

Luego Bobby, en cuanto tuvo oportunidad, le ató a Eddie las cintas de los zapatos, dejándolo sin poder caminar ni levantarse. Pero al fin tras una larga serie de azotones contra el entarimado, el lapso se lo adjudicó el importado.

Sin embargo, Bonales ganó la siguiente en forma viatosa. Tuvo también éste lapso de todo. Pero en el dominó finalmente Bobby, y con una tijera a la cabeza, precedida de fuertes golpes al cuerpo, puso de espaldas al extranjero. Este estaba noqueado desde antes, pues fue entonces cuando el espectador de quien hablamos antes, le dio a O'Shea un golpe brutal en la cara que le produjo una gran herida sobre el ojo derecho.

REAPARECIO EL SIRIO

La tercera lucha estuvo movidísima. El árabe Emir Baduí, que reapareció, enseñó que su viaje a los Estados Unidos le fue provechoso. Ha mejorado mucho, y con sus adelantos y su fuerza, dominó al rudo Ray Durán, ganándole las caídas primera y tercera con medios cangrejos que no pudo resistir el ex pugilista de Guanajuato.

Antes, el Murciélago Enmascarado había vencido a Douglas Henderson, y en el preliminar, Joe Máynez había hecho lo mismo con Eskimo Blancarte.

PERDIO TARZAN

Los carteles rezaban: Una función histórica, y en verdad que así fue aquella. Tarzán López expuso ante el japonés Sugi Sito el campeonato mundial medio y éste no desaprovehó la ocasión, desbancó del trono al chaparro de Zacatecas. También esa noche entro en acción el fiero argentino Gran Amenaza, y por ahí en otras luchas, Raul Torres, Piluaso, el durable Dientes Hernandez, y para que se completara el asunto vimos al enigmatico Murcielago Velazquez en la de levantar el telón.

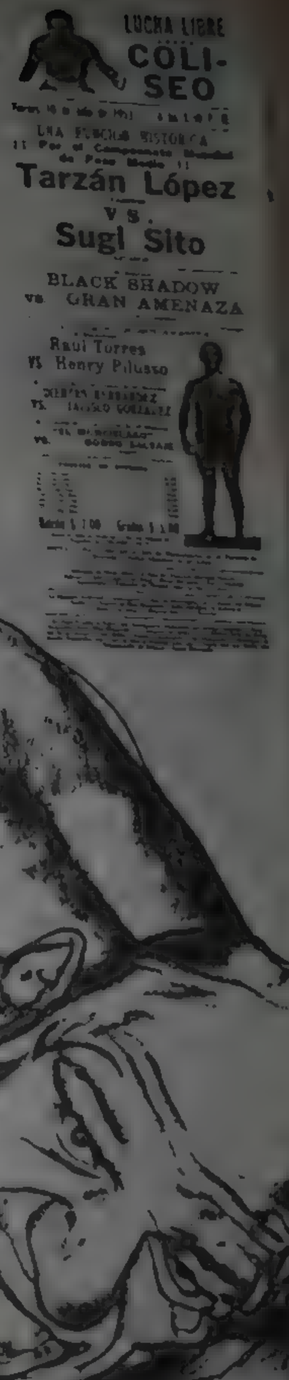

CONMOCIONA EL ANGEL FRANCES

Nueva York, City., Sep. 15 de 1940

Maurice Tillet, el horripilante luchador galo que ha venido a poner en movimiento todo el ambiente luchístico, logró vencer anoche en gran match celebrado en esta ciudad al ex campeón mundial de gran peso Dano O' Mahoney. Con esta victoria el fenómeno del ring ha demostrado que en él hay un luchador de pronóstico entre los mastodontes más calificados. Hace una semana se impuso claramente al deslumbrante George El Hermoso.

El Angel Frances.

¿Qué Sabe Ud. de Lucha?

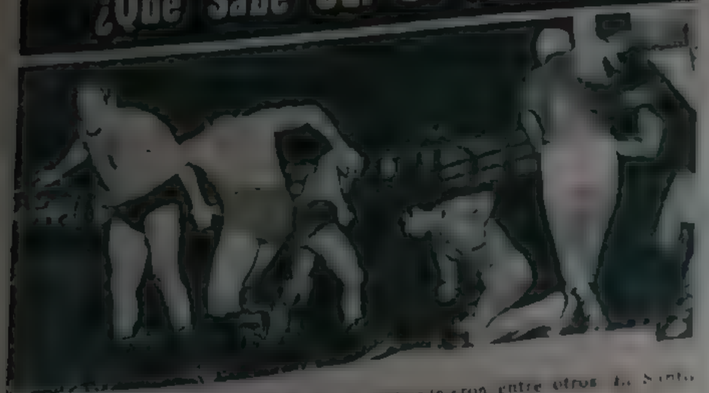

Esto es una batalla campal en la que intervinieron entre otros El Santo y el que recibe golpes al estomago es

Rolando Vera
Sigi Sito
Jes. Salazar

Cavernario Galindo recibe un durísimo batazo en buzón que le aplica en un ring provinciano el científico

Darrel Dixon
Relámpago Cubano
Espanto I

En un local de Montreal, Canadá se lucha esta escena en la que el rudo Tom Carlin recibe de Frank O'Connor un peligroso

Suplex Hold
Combination Nelson
Daddy Slam

Cansado de mascar goma de mascar la época en la que nueva luchando en México ha entrenado en capuchas.

Todo mundo sabe que Ricardo Vera es un maestro del costalazo pero nadie sabe que debutó en la capital mexicana frente a

Black Shadow
Martin Karloff
Stephan Berne

Una tercia de maestros del colchón es la que aquí aparece con Raúl Romero Profesor Texo Azteca y

Pepe Lagarde
Salvador Ramírez
Gori Guerrero

RESPUESTAS:

Juan Salinas — Relámpago Cubano
Karl Guerrero — Daddy Slam
Marino Martel — 91

Manuel Zarnoc.
Hotel Zaculeu
5 Av. 1-14
Huehuetenango
Zona 1 Guatemala, C. A.

1—Por el momento no podemos enviarle las fotos que nos pide de los luchadores mexicanos. Puede usted escribirles personalmente a ellos a Dr. Lavista 189 Empresa Mexicana de Lucha Libre, México D. F.

Rodolfo Ramón Berum.
Victor Hugo 276,
Monterrey, N. L.

El luchador Mil Máscaras ya recibió su correspondencia, espere usted contestación personal de él.

Joaquin L. Rivera
Aquiles Serdan 500
Papantla, Ver.

1—Las fotos de los luchadores extranjeros y mexicanos que nos pide [illegible] esta Editorial. La dirección [illegible]

Y es todo por hoy

ANOTE USTED ESTO:

...la Arena "Ring", de la Colonia Obrera, en el D. F., se inauguró el Domingo 18 de Marzo de 1934. — RAY DE ALVA ganó a Ray Ibañez y JUAN PELAEZ superó a NACHO PEREZ...

...en las calles de JESUS CARRANZA y CONSTANCIA de esta ciudad, se inauguró la Arena Peralvillo-Cozumel, el Domingo 23 de Marzo de 1934. En la lucha estelar- DIABLO LOPEZ apabulló a Luis King y GILBERTO GOMEZ empató con CICLON VELOZ

uno de los pocos luchadores ingleses que nos han visitado ha sido TOMMY LONDES, que se presentó en el Politeama, el miércoles 23 de Marzo de 1938...

...JOE ALVAREZ, Octavio Gaona y Ramón MONTES fueron los árbitros que nunca le fallaron a don Chucho Garcia Hernández aquí

el primer luchador que hizo ponerse una capucha a MIL MASCARAS fue RAY MENDOZA, en Monterrey

la hazaña más grande que realizó EDUARDO BONADA fue vencer a El Santo en dos caídas al hilo, a mediados de [illegible] de 1951...

HARRY FIELDS debutó en la Arena Coliseo, de Perú venciendo en toda la linea a ENRIQUE LLANES...

[illegible] Chino Achiu es LONG [illegible]

una fecha que siempre recordará STEVE MORGAN: 7 de Septiembre de 1946. Arrebató el título nacional completo a FIRPO SEGURA

KARLOFF LAGARDE EN RAYOS EQUIS

NOMBRE COPLETO: Carlos de Lucio Lagarde.

NOMBRE DE LA MADRE: Leonila Lagarde.

LUGAR Y FECHA DE NACIMIENTO: Zapotlán de Juárez, Hgo., 4 de Nov de 1929.

PESA: 75 kilos.

NOMBRE DEL PADRE: Miguel de Lucio Sánchez.

MIDE: 1.70.

ESTADO CIVIL: Casado

ACTIVIDADES: Gimnasio.

DISCIPULO DE: Prof. Mena y Arias Centro Deportivo "Pa[illegible]" año 1948.

DIVERSIONES: Cine y Teatro de Revista.

DEBUT: 2 de febrero de 1953 Vs. Kiko Rey

Arena "Afición" de Pachuca, Hgo.

RELIGION: Católico.

CICATRICES: En la frente.

SU MEJOR PAREJA: René Guajardo.

QUE [illegible] SU RIVAL MAS DURO: El Santo. ESTILO: Rudo.

[illegible] FAVORITO: Carlos Acuña.

DEPORTES QUE [illegible]: Ciclismo, Beis y Lucha grecorromana.

GRAN MISTERIO

Rudo-Enmascarado.

De los rumbos del paisaje fino y de gran fama como tequila llegó a esta Capital este nuevo enmascarado, de edad madura pero de gran fortaleza y conocimientos. Gran Misterio discípulo de uno de la famosa dinastía jalisciense ha empeñado lo que el maestro en el gimnasio le enseñó, adueñándose de un record en verdad impresionante. Actualmente cuenta con 22 luchas profesionales y aún no prueba el saber de la amarga derrota. Su debut profesional fue en la arena "Veracruz" del puerto jarocho derrotando al Gran Zandokan, match que terminó sangrante y de escándalo. Este rudo pesa 85 kilos, mide 1.68 y el 25 de noviembre de 1961 ganó el campeonato nacional de Lucha Libre.

★ ARCHIVERO DE LUCHA ★ ARCHIVERO DE LUCHA ★ ARCHIVERO DE LUCHA ★ ARCHIVERO DE LUCHA ★ ARCHIVERO DE LUCHA ★ ARCHIVERO DE LUCHA ★

Fue en el año de 1963 en la fronteriza Ciudad de Tijuana, B. C., cuando por fin los aficionados supieron el verdadero nombre de este rudo. Huracán Ramírez actual doble monarca de peso welter lo derrotó dando a conocer su nombre, siendo éste Antonio Navarro Ramírez nacido en León, Gto., el 19 de abril de 1934. Otro gran luchador leonés fue el que lo presentó como "El Corsario Negro" en el año de 1961, enfrentándose en León, Gto. a Zabú El Zombie. Su primer sueldo fueron 150 pesos, su estilo sigue siendo rudo. Pesa 82 kilos, mide 1.72, es soltero; en la actualidad viaja por Sudamérica junto con una troupe de gladiadores mexicanos.

EL CORSARIO NEGRO

Rudo-Mexicano.

EL CABALLERO AZTECA

Técnico-Encapuchado.

Como su nombre lo indica es todo un joven caballero dentro del campo blanco de los cuadriláteros, es infantil que se pensara que este nuevo tapado no fuera de origen mexicano. De los elementos de la nueva ola quiza este sea el que más técnica ha enseñado, su debut lo hizo apenas el pasado día 16 de septiembre en la arena "López Mateos" de Tlalnepantla enfrentandose a otra nueva carta como, lo es "El Murciélago". El Caballero Azteca en los años de 1964 y 65 compitió en torneos abiertos de lucha olimpica, ocupando magníficos primeros lugares, es casado, pesa 72 kilos, mide 1.63, católico; considera que "Tarzán" López es el mejor luchador técnico que hemos tenido. Para ser profesional pasó su examen el pasado 7 de agosto de 1965.

Su nombre es Roberto Rodríguez Morales, nació en esta Capital el 7 de junio de 1934, empezó a saber los secretos de su dura profesión en el gimnasio "Gloria" en el año de 1960 bajo la tutela de Chino Hernández, su debut fue en la cancha de San Pedro de Puebla, Pue., contra Ciclón Rojo ganando a éste en el match estelar de la función. En el año de 1962 El Caballero Tigre le quitó la tapa cuando este descomunal rudo usaba el nombre de "Cruz Diablo", desde esa fecha en los programas aparece con el nombre del "Maldito". Aficionado a la cinematografía tiene entre sus favoritos al desaparecido Pedro Infante y Elsa Aguirre. Es casado, pesa 83 kilos, mide 1.70. Considera a su mejor pareja a El Enfermero y a su rival más duro a Black Shadow.

EL MALDITO

Rudo-Mexicano.

El Tiempo Sigue su Marcha

Han Quedado Atrás 33 Años

Un Aniversario más en el costalazo azteca. Luchita ahora si ha llegado a la mayor edad y sigue tan esplendorosa como el primer día.

Enrique Llanes.

Tarzán López.

Black Guzmán.

Gori Guerrero.

Gardenia Davis.

El Santo.

Bobby Bonales.

Lobo Negro.

Nuevamente hablaremos de lo que año con año, por estos días es de cajón mencionar: el Aniversario de la lucha libre en México, y aunque son muchos años —más de tres décadas—, parece que fue ayer cuando conocimos este espectáculo brutal del llaveo y los puñidos, el 21 de Septiembre de 1933.

El primer cartel se dió en la desaparecida Arena México, con los ases que vinieron a la inauguración de estas funciones. Nombres que ya son familiares a los aficionados, de tanto mencionarlos, Yaqui Joe, Chino Achiu, Bobby Eanadn y Ciclón McKey.

Desde entonces a la fecha han desfilado por los rings nacionales no menos de SEIS MIL LUCHADORES de diferentes tipos, nacionalidades y estilos, desde árabes, chinos, turcos, japoneses, hasta italianos, alemanes, franceses, americanos, rusos, españoles y jamaiquinos, pasando por húngaros, canadienses y cubanos.

Claro está que ahora en nuestros cuadriláteros predominan los gladiadores mexicanos, quienes han llegado a dominar éste deporte como los mejores del mundo (luchadores del país ostentan los campeonatos universales de las divisiones welter, media y semicompleta), y muy pocos de los luchadores importados pueden afanarse de vencerlos.

En muchas partes del extranjero, los ases mexicanos son los más cotizados, sus nombres son auténticas garantías en la taquilla.

LOS MAS NOTABLES

Para clasificar la calidad de los luchadores que hemos conocido, vamos a dividir en épocas la historia de la lucha, y así incluiremos de diez en diez a los hombres que a nuestro juicio más destacaron en su tiempo.

En la primera época se mezclaron figuras internacionales de la talla de Ben Ali Mar Alláh, Chino Achiu, Ray Ryan, Charro Aguayo, Maravilla Enmascarada, Matsuda Matsura, Yaqui Joe, Stephan Berns, Tigre Morgan y Raúl Romero.

En la segunda época ya sobresalieron los aborígenes, Black Guzmán, Puma Balderrama, Octavio Gaona, Tarzán López, Firpo Segura, Ciclón Veloz, Dientes Hernández, Murciélago Velázquez, Bobby Bonales y Lobo Negro.

Para la tercera época tenemos anotados a El Santo, Rito Romero, Enrique Llanes, Gori Guerrero, Raúl Torres, Emilio Charles, Cavernario Galindo, Blue Demon Black Shadow, Bobby Arzola, y en la cuarta y última época, o sea la actual, Sigi Sito, Rolando Vera Karloff Lagarde, René Guajardo, Ray Mendoza, El Espanto I, El Enfermero, Rayo de Jalisco, El Gladiador y la última sensación MIL MASCARAS.

Y como sabemos que el suelo mexicano es cantera de magníficos gladiadores, la lucha libre seguirá por los siglos de los siglos. Nuevos promotores, nuevos cronistas deportivos vendrán, pero Luchita seguirá su imparable ruta.

Brindemos por ella.

Sencillamente

UN GRAN IMPORTADO

La afición por fín aplaude una real y valiosa contratación hecha por la Empresa, seria y estable.

Sin hacer tanto ruido y sin hacer alardes de gran importado, llegó a esta ciudad Tony Stone. Los aficionados en él vieron que es un verdadero luchador profesional, en la noche de su presentación en la arena México, El fan pensaba que se trataría de un extranjero aventurero que era usado por la Empresa como atracción en su programa. Todos se equivocaron. Stone tuvo frente a él a un gran luchador mexicano: Luis Ramírez "El Gladiador".

Los dos se trenzaron en una lucha de poder a poder, de técnica fina, depurada y valiosa, sus giros eran de maestros del colchón ninguna de los dos cedió terreno, los aficionados capitalinos no sólo se quedaron asombrados de los conocimientos del extranjero, sino que le reconocieron su categoría y su personalidad arriba del cuadrilátero.

Tony Stone convenció, gustó y sin mucho ruido se ha colocado como una gran importación luchística del sport azteca.

¡Bienvenido el inglés!.

El inglés que ha convencido a todos los públicos luchísticos de nuestro país. Sus conocimientos, habilidad y agilidad son maravillosos.

Contesta Chanoc:

El ahora elegante y técnico encapuchado cree tener suficiente categoría para darle oportunidad al Capitán para medirse con él.

Hasta nuestro escritorio llegó un telegrama bastante largo, que más que telegrama parecía una carta procedente del turístico puerto de Acapulco, Gro., y firmado por el ex-campeón nacional de peso ligero, Chanoc.

En el expresa claramente su antipatía por su ex-socio el Capitán y dice:, "Lástima que ya no use su cabellera, para arrancarsela arriba del cuadrilátero, sin ella no tiene interés un match. Me creo con mayor categoría que él para darle la oportunidad de enfrentarnos, que haga méritos si gusta, ¿pero qué puede apostar?, ¿él sueldo? ¿su retiro de los rings? Estoy dispuesto a todo para demostrarle que no soy, ni nunca he sido un mono".

Bueno amigos, eso dice Chanoc. ¿Qué opina usted?

CONCURSO MIL MASCARAS

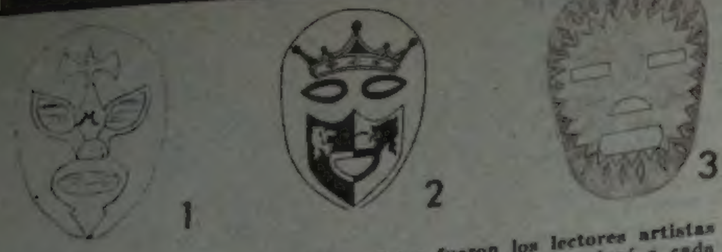

1 2 3

MASCARAS PREMIADAS. — Estos fueron los lectores artistas que ganaron los premios de esta semana. Mil Máscaras enviará a cada uno su correspondiente giro. Los que no hayan recibido o publicado sus dibujos, tengan paciencia, están en turno. — 1—Rubén Ochoa Real, de Privada Degollado No. 436. — No 2—José Velázquez Cáceres, de San Luis Potosí No. 180-1, México, D. F. — 3—José Amézquita G. de Coronado No. 709, en Chihuahua, Chih

OTROS PARTICIPANTES:

Angel Moreno Reynoso Zitácuaro, Mich. — Mario Montejo Cejudo Col. Caracol, D. F. — Pedro Oyervides Jr. Saltillo, Coah.

LA ESCLAVA DEL ARTE

CASA DEL LUCHADOR

Ranulfo López M. e Hijo

Se pone a sus órdenes en Manufacturera de Máscaras y Equipos de Lucha Libre

El Sr. Ranulfo ofrece sus servicios como masajista y cura-huesos con más de 20 años de experiencia.

San Antonio Tomatlán 84-A

Teléfono 22-39-55

Col. Morelos, México, D. F.

Gimnasio

MUSCLE POWER

Joaquínn Argaez No. 9.

Entre calzada de Tacubaya y Glorieta de las Flores.

QUE CUENTA CON EL DIRECTOR TECNICO EN FISICULTURISMO VALENTE PEREZ H., Y LOS MEJORES INSTRUCTORES DE MEXICO, Alfonso Torres Mr. México Profesional 1965—66, Federico Reyes y Vicente Cortés.—Contando con los Aparatos Isométricos más Modernos.

GARANTIA

Si en los Primeros Tres Meses no Acusa Progreso Muscular en su Cuerpo le Devolveremos su Dinero.

INSCRIBASE HOY MISMO.

Inscripción: $120.00 TRES MESES.

DIRECTOR VALENTE PEREZ H.

LUCHA LIBRE. — COLECCION DE ORO. — Año II. — No. 101. — Segunda Epoca. — Septiembre 26 de 1965. — Unico Semanario Especializado Publicado por Editorial AUDAX — 1a. Calle de Joaquín Argáez No. 9, Colonia Jardines de Chapultepec, México, 18, D. F. — Teléfonos 14-42-96 y 14-78-22. — Autorizado como Correspondencia de 2a. Clase por la Dirección General de Correos, según oficio No. 41816, con fecha 13 de noviembre de 1963. — Miembro de la Cámara Nacional de la Industria Editorial. — Distribuidor exclusivo en el D. F., Everardo Flores. — Distribuidor exclusivo en la República Mexicana: DISTRIBUIDORA DE PERIODICOS Y REVISTAS, S. A. — Av. Instituto Técnico No. 269, México, D. F. — Impreso en los Talleres Rotográficos Zaragoza, S. A. — Calle 2 No. 4, Nezcalpan de Juárez, Edo. de Méx. — Precio del ejemplar: $2.00

101

El Futbol de México y del Mundo, Solamente $2.00

Broadway Venus

U.S.A.
Lucha Libre

Dr. Wagner

?

Lucha Libre